CGB
05

とりあつかいせつめいしょ
取扱説明書

™

ロックマンワールド2

© CAPCOM 1991 ALL RIGHTS RESERVED.

ゲームボーイ専用カートリッジ　DMG-W2J

このたびは、カプコンゲームボーイ専用カートリッジ『ロックマンワールド２』をお買い上げいただき、誠にありがとうございます。

ご使用の前に取り扱い方、使用上の注意等、この「取扱説明書」をよくお読みいただき、正しい使用法でご愛用ください。なお、この取扱説明書は大切に保管してください。

もくじ

ロックマンワールド2・ストーリー―― 1

ゲームスタートと操作方法―― 2

ゲーム内容・遊び方―― 4

アイテムについて―― 5

ゲーム画面の説明―― 6

ロックマンの武器について―― 8

名犬ラッシュ登場！―― 14

スライディングを使いこなせ！―― 15

パスワード＆コンティニューについて―16

キャラクター大紹介―― 18

ヒント＆テクニック!!―― 28

ロックマンワールド2・ストーリー

Dr. ワイリーはロックマンワールド１でロックマンに敗れた。
ズタボロになりながらも次の作戦を考えた彼は、あるアイデアを思いついた。時空研究所で研究しているタイムマシンを盗んで、過去を変えてしまおうと考えたのだ。そう!Dr.ワイリーが騒動を起こす以前、ロックマンがまだ家庭用ロボットだった頃に戻り、最強のロボット軍団で襲いかかれば、必ずや倒せるに違いないと考えたのだ。
数か月後、Dr. ワイリーは時空研究所からタイムマシンを奪うことに成功した。ただちに時間を超える旅に出ようとしたが、直前に危険を感じ緊急停止した。タイムマシンに欠陥があることを発見したのだった。
その頃、時空研究所の調査を依頼されていたDr. ライトは、助手として連れていたラッシュのスーパー臭覚によってDr. ワイリーの仕業であることを突き止めた。嫌な予感を感じた彼は、すぐにロックマンを呼びラッシュと共にDr.ワイリーを捜し出すよう指示するのだった。
Dr.ワイリーはついにタイムマシンの改造に成功した。しかし、タイムマシンは未来の行き来しかできなかった。そこでDr.ワイリーは未来のロックマンを調べた。未来のロックマンは平和な家庭用ロボットに戻されていた。そこで、Dr. ワイリーは未来の自分と結託し、戦闘機能のないロックマンを連れ戻し、改造を加え現代のロックマンにぶつけることにした。そのころ、ようやくワイリー基地を発見したロックマンとラッシュは、強敵ロボットをなぎ倒し、先に進むのだった。しかし、よもや未来の自分と闘うことになろうとは、そのときのロックマンは、まだ知る由もなかった……。

ゲームスタートと操作方法

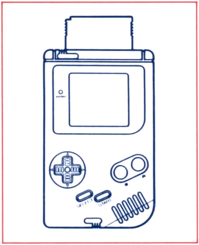

Aボタン

ロックマンがジャンプします。ハシゴに乗っているときに押すと、手を放します。

Bボタン

ロックマンが持っている武器で攻撃します。

スタートボタン

ゲームスタートします。ゲーム中に押すと武器セレクト画面のOPEN/CLOSE

セレクトボタン

使用しません。

✚ボタン

ロックマンが左右に移動します。また、ハシゴがあるところでは、昇り降りします。

✚ボタンの下＋Aボタン

ロックマンがスライディングします。スライディング中に逆の方向に✚ボタンを入れると、スライディングの方向を変えることができます。

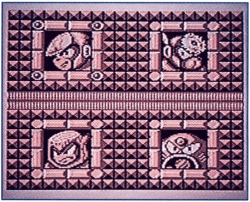

▲ボス選択画面

タイトル画面でカーソルをGAME　STARTに合わせてスタートボタンを押すとゲームが始まり、各ステージのボスキャラが４体表示されます。どのステージからでも選択できます。
(ただし、１度クリアしたステージは選択できません。)

また、カーソルをPASS WORDに合わせて、スタートボタンを押すとパスワード入力画面となります。
(パスワードについては16ページ参照)

ゲーム内容・遊び方

このゲームはファミコン版ロックマンの2、3のゲーム世界(WORLD)をゲームボーイ版として1つにまとめた総集編です。

プレイヤーはロックマンを操作して、Dr.ワイリーに改造されたDr.ライトの作業用ロボット達やDr.ワイリーが開発した戦闘用ロボットを破壊して世界に平和を取り戻すことが目的です。

ロックマンは最初にロックバスターしか装備されていませんが、各ステージのボスを倒すことで、そのボスが使用していた特殊武器が使えます。ロックマンは各ステージのボスを倒し、新たな特殊武器を装備しながら、他のステージを攻略して行きます。各特殊武器には、それぞれの特性があり、各ステージごとにその特性を生かして使用しなければ、クリアは困難となります。

アイテムについて

特定の場所に置いてあったり、敵を破壊することで、アイテムが出現します。

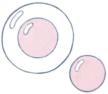	**ライフエネルギー** ロックマンのライフエネルギーが、ある程度回復します。
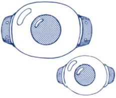	**武器エネルギー** ロックマンの持っている武器のエネルギーが、ある程度回復します。
	1UP ロックマンの残り人数が１人増えます。
	エネルギー缶 使用すると、ロックマンのライフエネルギーが全て回復します。

エネルギー缶は、取るとストックされます。（4コまで）
使用するときは、武器セレクト画面で選択して下さい。

ゲーム画面の説明

～通常画面～

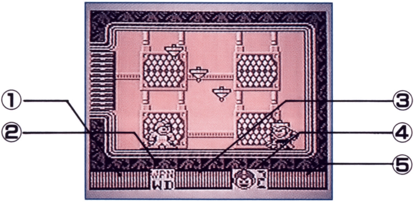

①武器エネルギーゲージ(特殊武器使用時)
現在、ロックマンが装備している武器のエネルギーを表示します。

②現在、使用している武器名

③ライフエネルギーゲージ
現在のロックマンの体力を表示します。

④ロックマンの残り数

⑤敵エネルギーゲージ(ボス出現時)
敵ボスの残り体力を表示します。

～武器セレクト画面～

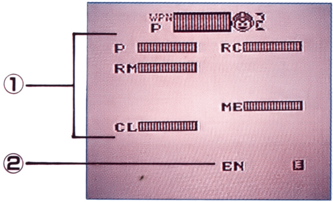

①武器エネルギーゲージ

ボスを倒して手に入った武器を表示します。

②エネルギー缶残り数

最高4コまで持つことができます。

ゲーム中にスタートボタンを押すと、武器セレクト画面になります。
✚字ボタンで、使いたい武器を点滅させてスタートボタンを押すと、その武器が使用できます。

ロックマンの武器について

ロックマンは各ステージのボスを倒し、新たな特殊武器を装備しながら他のステージを攻略していきます。

各特殊武器には、それぞれ特性があり各ステージごとに、その特性を生かして使用しなければ、ゲームクリアは難しいでしょう。ここでしっかりと覚えておきましょう！

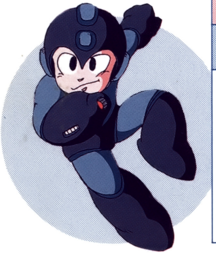

武器名	ロックバスター(P)
入手方法	ロックマンの標準装備

武器の攻撃方法と効果

横方向のみ攻撃可能。
3連射までできます。
エネルギーゲージの消費がないかわりに、威力は小さい。

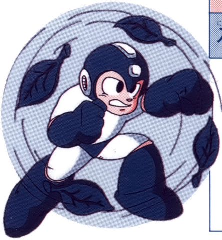

武器名	リーフシールド(WD)
入手方法	ウッドマンを倒す

武器の攻撃方法と効果

木の葉が描くように回転しながらロックマンの周囲を回り、✚字ボタンを入れた方向に木の葉が飛んで行く。

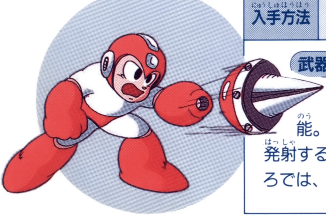

武器名	クラッシュボム(CL)
入手方法	クラッシュマンを倒す

武器の攻撃方法と効果

横方向のみ攻撃可能。敵を貫通する弾を発射する。カベがあるところでは、爆弾をセットする。

武器名	エアーシューター(AR)
入手方法	エアーマンを倒す

武器の攻撃方法と効果

トルネードが分散して、広範囲にわたって敵を攻撃する。

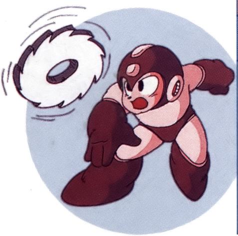

武器名	メタルブレード(ME)
入手方法	メタルマンを倒す

武器の攻撃方法と効果

✚字ボタンを入れた方向に丸のこぎりの刃が飛んでいく。8方向に飛んでいくので狙いやすい。1発で倒せる相手には貫通する。

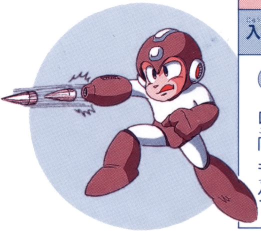

武器名	ニードルキャノン(NE)
入手方法	ニードルマンを倒す

武器と攻撃方法と効果

ロックマンが向いている方向へ針が飛んでいく。連射もでき、エネルギー消費も少ない。

武器名	ハードナックル(HA)
入手方法	ハードマンを倒す

武器の攻撃方法と効果

ロックマンが向いている方向に、パンチが飛んでいく。破壊力はあるが飛んでいく速度が遅い。1発で倒せる相手には貫通する。

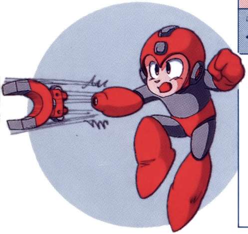

武器名	マグネットミサイル(MG)
入手方法	マグネットマンを倒す

武器の攻撃方法と効果

横方向のみ発射可能。
敵の上下を通過する瞬間にミサイルが敵の方に向きを変えて飛んでいく。

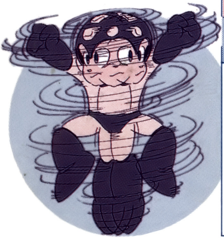

武器名	タップスピン(TP)
入手方法	タップマンを倒す

武器の攻撃方法と効果

ロックマンがジャンプしているときに、自らの体を回転させ体当たりをし、敵にダメージを与える。

～謎のアイテム“サクガーン”～

ゲームの終盤で、必要になってくる“サクガーン”。
どこで手に入るかは分からないが、必ず必要なときがくる！
ここで、少しだけ知っておこう！

武器名	サクガーン(SG)
入手方法	？

武器の攻撃方法と効果

攻撃方法は未定？
サクガーンに乗ってコントロールすることができるらしい？

ロボット犬「ラッシュ」登場！

今回のゲームでは、ロックマンの友達「ラッシュ」が出てきます。3つの効果を選択でき足場の悪いところや、水の中を自由自在に動くことができます。特定のボスを倒すことで、手に入ります。

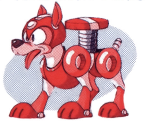

ラッシュコイル(RC)

ロックマンが乗るとコイルが飛び出し大きなジャンプができる。

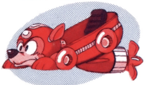

ラッシュマリン(RM)

ロックマンを乗せ、水中を自由自在に泳ぐことができる。

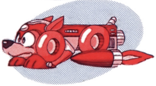

ラッシュジェット(RJ)

ロックマンを乗せ、空中を自由自在に飛び回ることができる。

注意

ラッシュマリンやラッシュジェットはエネルギーが続く限り移動します。ラッシュを解除したいときは、武器セレクト画面で他の武器を選ぶだけです。足場のないところなどでの解除は注意してください。

便利なアクション"スライディング"

✚字ボタンの下とAボタンで、スライディングをします。
さまざまなピンチを切り抜けるために早くマスターしよう。

素早く移動したり、敵の足元をかいくぐったり、いろいろな使い方があるよ。

狭い通路などは、スライディング以外では通れないよ。

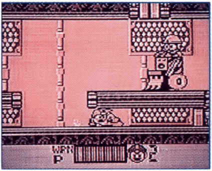

スライディング中に逆の方向に✚字ボタンを入れると、スライディングの方向を変えることができます。

パスワードについて

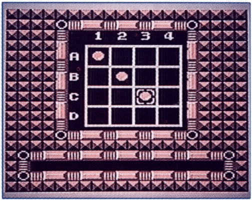

ゲームオーバー、及びステージクリアー後に表示されるパスワードをメモしておけば、パスワード入力により、ゲームの続きができます。

パスワードを入力するときは、チップを置きたい場所へカーソルを合わせ、Aボタンで置きます。すでに置いてあるところで、Aボタンを押すと1度セットしたチップを消すことができます。

特に電池を使ってゲームをする場合には、こまめにパスワードをメモしておきましょう。

コンティニューについて

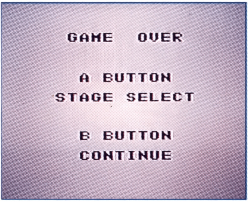

ゲームオーバー時にパスワードが表示され、Aボタンを押すとコンティニューかステージセレクトかの選択に移ります。

写真の画面のときに、Aボタンを押すとステージセレクトで、ステージ選択画面に移ります。Bボタンを押すと、コンティニューで、今プレイしていたステージの始めからスタートします。

コンティニューは無限でパスワードによるコンティニューもできます。パスワードコンティニューで記憶できる内容は各ステージのボスを倒して得た武器やアイテムだけです。

(プレイヤー数は記憶されません。)

ロックマンワールド2に登場

☆メタルマン

ジャンプして上からメタルブレードをどんどん投げてくる。
近づくと、反対方向にジャンプして投げてくる。

☆エアーマン

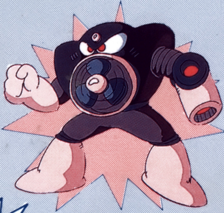

手からタツマキをたくさん出し体の扇風機で、ロックマンの動きを鈍らせる。うまくかわしてチャンスをねらえ！

するボスキャラたち

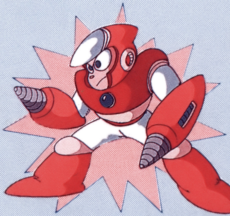

☆クラッシュマン

ロックマンに向かってジャンプし、上からクラッシュボムを撃ち、地面にセットさせ爆発させる。爆風に巻き込まれるので、注意しておこう。

☆ウッドマン

体のまわりにリーフシールドをはり、身を守りながら上から木の葉を降らせてくる。リーフシールドをロックマンめがけて撃ち、迫ってくるぞ！

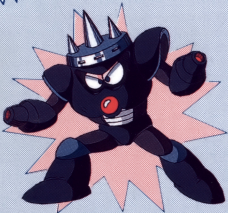

☆ニードルマン

見かけによらない素早い動きで接近し、頭のニードルハンマーで攻撃する。両手から発射される、ニードルキャノンは強力だ！

☆ハードマン

重い体を利用したプレス攻撃が得意。
両腕からはハードナックルを発射してきてロックマンを襲う！

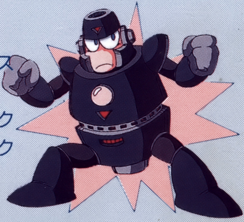

☆タップマン

頭から攻撃用のタップ(コマ)を放出し、自らの体を高速回転させて、身を守る。
一瞬のスキをねらっていこう！

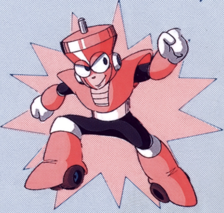

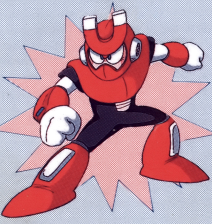

☆マグネットマン

体から発生させる磁力で鉄を引き寄せバリアをはり、追尾弾のマグネットミサイルで攻撃してくる。攻防ともにすぐれているぞ！

敵キャラ紹介

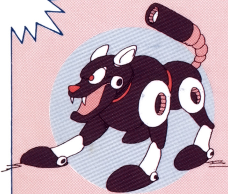

●フレンダー

口から強力な炎の弾を出す。
しぐさがかわいいヤツ！

●ピッケルマンブル

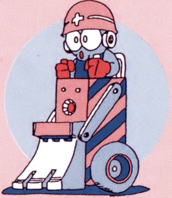

ピッケルマンの乗る大型ブルドーザー。ブルドーザーには攻撃がきかない。
ピッケルマンをねらえ!!

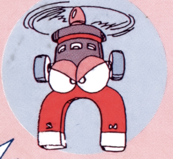

●マグフライ

その名の通り、空飛ぶ磁石。
吸いつけられるので、ジャンプは禁物!!

●ハリ・ハリー

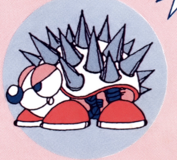

背中にある無数の針を飛ばし、そのあとに体を丸めて突っ込んでくる！顔を出したときが攻撃チャンス！

●ゴブリン&プチゴブリン

ゴブリンは角が生えたり引っ込んだりする。ロックマンが、その上を移動するときには注意！おまけに耳からプチゴブリンを出してくるぞ！

●メットール

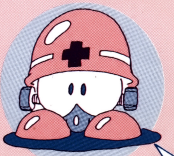

ヘルメットで身を守り、顔を出して3方向に弾を撃ってくる。歩いて移動するものもいるぞ！

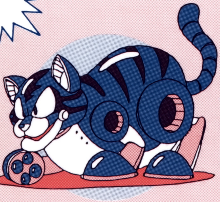

●タマ

口からマリを飛ばしてロックマンを襲う。マリを壊すと、背中から小型ノミロボットが飛び出してくるので注意!!

●帰ってきたモンキング

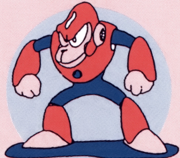

天井にぶら下がっている。ロックマンが近づくと、身軽な動きで襲ってくる!!

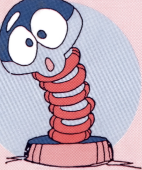

●スプリンガー

ふだんはゆっくりと動くが、ロックマンが横にくると、すごいスピードで体当りしてくる!効く武器が少ないので、よけていこう!

●ショットマン

ロックマンめがけて、角度を変えながら弾を撃ってくる！

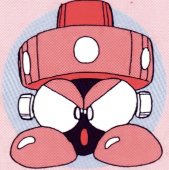

●NEWショットマン

真横に弾を飛ばしてくる。体は小さくても、攻撃力は一人前！

●かみなりゴロー

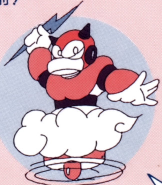

空中を雲に乗って飛んで、稲妻を投げてくる。倒すと、その雲の上に乗ることができる！

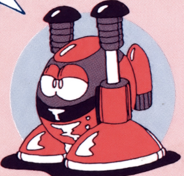

●ビッキー

目の部分をおおっているシャッターが降りているときは、攻撃不可能。
ジャンプ中に狙って撃て!!

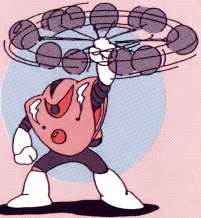

●ハンマージョー

大きな鉄球のついた、くさりを振り回し投げつける!

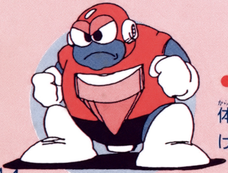

●コマサブロウ

体からコマをロックマンめがけて、どんどん放ってくるぞ!

謎のボス クイント

地面を削る削岩ロボットを自在に操る謎のボス「クイント」。いったい何者なのだろうか？
しかし、クイントを倒すと、とても大事な武器が手に入るだろう！
クイントに出会ったらいざ勝負だ!!

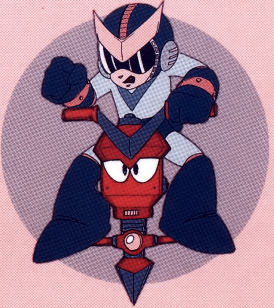

ヒント＆テクニック!!

①どんな強力なボスでも必ず弱点がある！
どのボスに、どの特殊武器が効くかがわかれば、戦いは楽になるよ。

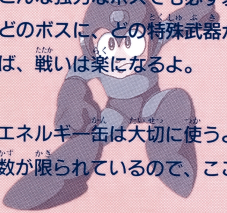

②エネルギー缶は大切に使うようにしよう。
数が限られているので、ここ一番のときに！

③スライディングアクションは必ずマスターしておこう！
ボスとの戦いにも、とても有効だよ。

④特殊武器のエネルギーには気を配っておこう！
敵が武器エネルギーを出したら、残りエネルギーを考えて１番少ない武器に装備を変えて、回復しよう！

おことわり

商品の企画・生産には万全の注意を払っておりますが、万一誤動作等を起こすような場合がございましたらおそれ入りますが、弊社まで御一報ください。
尚、ゲーム内容についてのお問い合わせにはおこたえできませんのでご了承ください。

株式会社カプコン®

本　　社　〒540 大阪市中央区大手通1-4-12
東京支店　〒163 東京都新宿区西新宿2-6-1
新宿住友ビル43階
(お問合わせ) ☎03(3340)0719
サービスセンター　〒580 松原市上田8丁目15－12
(お問合わせ) ☎0723(30)3999

【使用上の注意】

1．長時間ゲームをするときは、健康のため約2時間ごとに10分から15分の小休止をしてください。
2．精密機器ですので、極端な温度条件下での使用や保管および強いショックを避けてください。また絶対に分解したりしないでください。
3．電源スイッチをむやみにON・OFFしないでください。また、電源スイッチをONにした状態で、外部電源端子からDCプラグを抜き差ししないでください。
4．電源スイッチをONにした状態で、乾電池が無くなるまで放置しないでください。
5．端子部に触れたり、水にぬらさないようにしてください。故障の原因となります。
6．シンナー、ベンジン、アルコール等の揮発油でふかないでください。

FOR SALE and USE IN JAPAN ONLY
本品の輸出、使用営業及び賃貸を禁じます。

CAPCOM

ゲームボーイは任天堂の商標です。